



Vauhallan  
à la Une

#3  
Octobre 2020

## COUVRE-FEU ET ÉTAT D'URGENCE SUR LA COMMUNE

« **A** fin de ralentir l'intensification de la propagation du virus, l'état d'urgence a été de nouveau déclaré sur le territoire. »

Le décret national encadrant les mesures générales à suivre a été complété par un arrêté pris par le préfet de l'Essonne. Ainsi, sur la commune de Vauhallan, il en découle l'application des mesures suivantes\* :

### Le port du masque est obligatoire :

- dans un rayon de 50 mètres aux abords des écoles et de la crèche, ce durant leurs jours d'ouverture et aux heures d'entrée et de sortie des élèves et enfants
- pour tout regroupement de plus de 6 personnes, lorsqu'ils sont autorisés

### Les rassemblements et réunions sur la voie publique ou dans un lieu ouvert au public sont interdits :

- dès qu'ils mettent en présence simultanément plus de 6 personnes
- exceptions faites pour les cérémonies funéraires et les manifestations publiques sous réserve que ces dernières aient été déclarées et autorisées

### Les rassemblements et réunions à caractère festif ou familial sont interdits dans les établissements recevant du public

### La salle des fêtes et le gymnase de la commune ne sont pas autorisés à accueillir du public sauf pour l'accueil :

- des groupes scolaires et parascolaires et leurs encadrants
- de toute activité à destination des mineurs exclusivement.

\*Ces mesures sont susceptibles d'évoluer en fonction de l'évolution de la situation sanitaire

## VAU'HALLOWEEN

La municipalité est au regret d'annoncer qu'en raison de la situation sanitaire et des nouvelles restrictions gouvernementales, **les ateliers, le goûter et le défilé Vau'Halloween, prévus le samedi 31 octobre 2020, sont annulés.**

Le concours de la plus belle maison ou jardin décoré pour Vau'Halloween est lui maintenu.



### Programme du samedi 31 octobre :

18h à 19h : visite des 3 sites retenus par le jury dans le cadre du **concours de la plus belle maison ou jardin décoré sur la thématique Halloween.** Verdict et remise du lot gagnant et «effrayant» à 19h.

## FÊTE DE LA SCIENCE

La fête de la science s'est déroulée du 3 au 10 octobre avec cette année une **découverte de la robotique.**

Des ateliers pour découvrir la fabrication et programmation d'un robot étaient proposés et les plus jeunes ont pu s'initier au codage avec les petits robots « coccinelle » Blue Bot prêtés par la Médiathèque Départementale de l'Essonne.

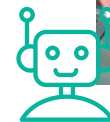

Atelier Blue Bot

Cette manifestation était également soutenue par la Communauté d'Agglomération Paris-Saclay.



## CONSEIL MUNICIPAL DES JEUNES

Le lundi 12 octobre, M. Bernard Gleize, Maire de Vauhallan, accompagné de son 1<sup>er</sup> adjoint, M. Pascal Nawrocki, ont présenté le **fonctionnement du nouveau Conseil Municipal des Jeunes (C.M.J.)** de Vauhallan, sous l'oreille attentive des élèves de CM1 de l'école élémentaire des Sablons. »

)) Jusqu'au 3 novembre, les enfants de CM1 sont invités à déposer leur candidature en mairie ainsi que l'affiche (profession de foi) remise en classe qu'ils auront pris le temps de compléter. Les candidats seront amenés à se présenter le 9 novembre devant l'ensemble des élèves de l'école afin d'exposer leurs envies et motivations pour représenter leurs camarades au sein du CMJ. Les élections auront lieu le jeudi 12 novembre. Les résultats seront annoncés le lendemain à tous les élèves de l'école.



Présentation du C.M.J.

## COURSE DE L'ODYSSÉA

**F**élicitations aux **26 vauhallanais qui ont couru pour soutenir**

« octobre rose » le dimanche 4 octobre en réalisant la course de l'Odyssea dont les

bénéfices sont reversés en faveur de la recherche contre le cancer du sein. 10 kms de bonne humeur et d'entraide sur les chemins vauhallanais dans le respect des gestes barrières.



L'équipe « octobre rose » de Vauhallan

## « DESSINE-MOI LE HANDICAP »

**E**n novembre, le Centre de loisirs proposera une animation autour du thème « Dessine-moi le handicap ».

Les dessins seront ensuite exposés lors de la **Semaine du handicap du 16 au 22 novembre** à la Bibliothèque (horaires d'ouverture ci-contre).

## « VIVRE HANSEMBLE, C'EST HANDISPENSABLE »

**R**etour sur la Journée du 26 Septembre « Vivre

Hansemble, c'est Handispensable » organisée par l'association Hansemble et le Réseau Échanges de Services et Savoirs de Vauhallan (RESSV).

**Une journée riche en émotions, en partage, et en preuve que le « Vivre Ensemble, c'est possible ».**

Se sont succédés : une conférence et des témoignages sur l'habitat inclusif, des rencontres spontanées entre « handis » et « valides » (tout au long de la journée et autour du pique-nique du midi) et la participation de tous

les participants à des ateliers : danse, modelage, peinture, et découverte de l'« écriture facilitée », une méthode offrant un espace d'expression à des personnes ne pouvant s'exprimer par la parole. Un événement à renouveler !



Atelier peinture à Handispensable

## BIBLIOTHÈQUE



**E**n l'absence de Sylvie NUSSER, responsable de la bibliothèque Gérard De Nerval, du 8 octobre au 24 novembre 2020, plusieurs volontaires assureront l'ouverture de l'établissement.

**Du 8 au 16 octobre :**

- Lundi de 16h00 à 18h00
- Mardi, jeudi, vendredi de 16h00 à 18h30
- Mercredi de 10h00 à 12h00 et de 14h00 à 18h00
- Samedi 9h30 à 12h00

**Pendant les vacances de la Toussaint :**

La bibliothèque est fermée du 17 au 25 octobre et ouverte du 26 au 30 octobre aux horaires :

- Lundi de 16h00 à 18h00
  - Mardi, jeudi, vendredi de 16h00 à 18h30
  - Mercredi de 10h00 à 12h00 et de 14h00 à 18h00
- Fermée le samedi matin

**Du 2 au 24 novembre**

**(sauf fermeture exceptionnelle le 19 novembre) :**

- Lundi de 16h00 à 18h00
- Mardi, jeudi, vendredi de 16h00 à 18h30
- Mercredi de 10h00 à 12h00 et de 14h00 à 18h00
- Samedi 9h30 à 12h00



## RÉAMÉNAGEMENT DU RING DU PILEU

**D**u 28 septembre au 30 octobre, le réaménagement du Ring du Pileu (situé à l'extrémité ouest de la commune de Massy, à proximité immédiate des communes d'Igny et Palaiseau) est soumis à une concertation publique. L'objectif du réaménagement consiste à sécuriser et organiser les différents modes de déplacements.



Le Ring du Pileu



**Vous souhaitez donner votre avis, envoyer un email à [ring.concertation@paris-saclay.com](mailto:ring.concertation@paris-saclay.com) avant le 30 octobre 2020.**

## LE PATIO

**S**itué à côté du gymnase Saint-Exupéry à Igny, **le Patio est un espace d'accueil nouvelle génération, au plus proche des habitants, notamment d'Igny et de Vauhallan.** En poussant les portes de la structure, vous avez accès à une offre globale et un accompagnement

personnalisé. De nombreux partenaires travaillent avec les agents présents sur place pour offrir un éventail de services adaptés à vos besoins : recherche d'emploi, insertion, situation de surendettement, démarches administratives (CAF, assurance maladie, assurance retraite...), etc. Vous pouvez également

y rencontrer un écrivain public dont la mission est d'aider à la rédaction de courriers et aux démarches. Et pour compléter cette offre, **trois ordinateurs** sont mis à disposition du public, ainsi qu'**une imprimante et un scanner.** Un lieu indispensable pour effectuer des démarches administratives en ligne. Ces démarches peuvent être effectuées seules ou accompagnées par un professionnel de la structure.

• « **Ma commune ma Santé** » (dispositif dont le but est de permettre à tous de pouvoir bénéficier d'une complémentaire santé personnalisée) tient des permanences sur rendez-vous. Destiné aux seniors, chômeurs, CDD, professions libérales, agriculteurs, son objectif est d'analyser les contrats en cours et proposer des solutions mutuelle à prix attractif.

**Pour en savoir plus : 01 63 33 11 41 [lepatio@igny.fr](mailto:lepatio@igny.fr)**



Le Patio

**Deux nouveautés au Patio depuis la rentrée :**

• **Des permanences juridiques (droit de la famille et droit du travail)** ont lieu tous les premiers mercredis du mois (prochaines dates : les 4 novembre et 2 décembre) sur rendez-vous au 01 63 33 11 41.

Nichoir installé rue C. Peguy



Grande Rue du 8 mai 1945



## NOTRE VILLAGE S'EMBELETT !

**L**es plantations sur les espaces verts ont commencé et dureront jusqu'à la mi-novembre. Les différents massifs, aux compositions adaptées (plantes bisannuelles et bulbes),

pourront ainsi traverser la saison froide de l'automne-hiver. L'installation de nichoirs à oiseaux et de pièges à chenilles processionnaires (conifère de la Place du Général Leclerc) avec des panneaux pédagogiques seront également installés.



## LANCEMENT DU CHANTIER JEUNES AU CIMETIÈRE DE VAUHALLAN

**8** jeunes (dont 7 Vauhallanais) de 16 à 17 ans, encadrés par des animateurs de l'IFAC et le SIOM, **contribuent du 26 au 30 octobre à l'embellissement du cimetière de la commune.** L'objectif est également de préserver la biodiversité et le patrimoine du village. La commune leur souhaite bon courage pour le reste de la semaine.

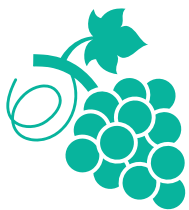

## RÉINTRODUCTION DES VIGNES À VAUHALLAN

La vigne à Vauhallan est un élément d'histoire important (retrouvez le document « Histoire de la vigne à Vauhallan » au Syndicat d'Initiative).

Pour preuve : Saint Vincent, patron des vigneron est représenté dans un vitrail de l'église Saint Rigomer, Sainte Ténestine, et la vigne est un attribut du blason de Vauhallan.

La vigne se plaît dans un sol particulier... et celui qu'ont découvert M. Fangeux et M. Fleury autour de la Tour en a toutes les qualités.

Accompagnés par les sœurs de l'Abbaye, et soutenus par la municipalité et les associations locales, ces deux passionnés portent un **projet qui vise à replanter des vignes à Vauhallan.**



## LA SENSIBILISATION DES SCOLAIRES À LA PRÉSERVATION DE LEUR CADRE DE VIE ET DE LA BIODIVERSITÉ SE POURSUIT !



La Communauté Paris-Saclay prolonge son programme pédagogique « Découvrons et accueillons la biodiversité à l'école » en partenariat avec la Ligue de Protection des Oiseaux (LPO). Pour l'année scolaire 2020-2021, ce sont les **27 élèves de la classe de CM1**, dirigée par Mme Gavalda, qui **profiteront de cette animation.**

## APPEL À BÉNÉVOLES POUR L'ASSOCIATION « ALPHABET-IGNY »

L'association Alphabet-Igny a pour mission **l'apprentissage de la langue française** et le développement des connaissances élémentaires afin de favoriser l'insertion et les échanges. Afin de pouvoir accepter l'intégralité des demandes d'inscriptions, l'association est en **recherche de bénévoles « enseignants ».**

Il n'est pas nécessaire d'être ou d'avoir été enseignant, mais de vouloir transmettre ses connaissances à des

personnes en demande d'apprendre.

**Rens. : 01 85 41 09 32**  
[association@alphabet-igny.fr](mailto:association@alphabet-igny.fr)  
[www.alphabet-igny.fr](http://www.alphabet-igny.fr)



### DATES À VENIR

- **Du 26 au 30 octobre :** chantier jeunes (voir article)
- **Samedi 31 octobre :** concours de la plus belle maison ou jardin décoré pour Vau'Halloween (voir article)
- **Mercredi 11 novembre :** commémoration du 11 novembre 1918. Rendez-vous à 10h au cimetière de Vauhallan.
- **Du 16 au 22 novembre :** exposition des dessins « Dessine-moi le handicap » dans le cadre de la Semaine du handicap à la Bibliothèque (voir article)
- **Octobre-novembre :** « Opération Nounours », collecte des jouets pour les enfants malades ou en difficulté au local de tri situé 1 rue Prosper Alfaric les lundis, mercredis et vendredis de 14h à 17h, et le samedi après-midi sur rendez-vous.

**Rens. : 01 69 41 05 93**  
**06 05 08 31 15**  
[josiane.auroy@sfr.fr](mailto:josiane.auroy@sfr.fr)  
[charp.cat@orange.fr](mailto:charp.cat@orange.fr)

