



Syndicat Intercommunal de l'Amont de la Bièvre **SIAB**

Rapport d'activité 2024

LE MOT DU PRÉSIDENT

Madame, Monsieur, chers collègues,

J'ai le plaisir de vous présenter le rapport d'activité synthétique de notre syndicat pour l'année 2024. Comme vous pourrez le constater, cette année a été riche en projets et en réalisations.

Merci à mes collègues sans lesquels ces projets n'auraient pas pu voir le jour. Votre large participation aux bureaux et aux comités du syndicat ont permis d'avancer sur beaucoup d'entre eux.

Mes remerciements vont également à Valérie Jouin, notre responsable administrative, Christian Sifre, notre responsable environnement en charge de l'entretien et de l'amélioration du massif forestier du Domaine de Montéclin et Marguerita El Khoury, chargée des projets de mise en valeur de la Haute Vallée de la Bièvre.

Je vous souhaite une bonne lecture.

Bien cordialement,
Gilles Curti

COMITES 2024 - Délibérations prises

24 janvier 2024

1. Approbation du compte-rendu du comité du 06 décembre 2023
2. Participation des communes pour l'année 2024
3. Subvention association - La Marche de la Bièvre – Année 2024
4. Budget primitif 2024
5. Autorisation donnée à monsieur le Président de signer l'acte d'échange entre la commune de Bièvres et le SIAB, en vue de la modification du tracé du chemin rural n°10 et de la sente rurale n°4 sur le terrain cadastré section N n°134, 197 et 199 sis à Montéclin

12 juin 2024

1. Approbation du compte-rendu du comité du 24 janvier 2024
2. Adoption du programme d'aménagement de la forêt intercommunale de Montéclin
3. Adoption Compte de Gestion 2023 du Receveur Municipal
4. Adoption du Compte Administratif 2023
5. Affectation du résultat 2023
6. Budget supplémentaire 2024

11 décembre 2024

1. Approbation du compte-rendu du Comité du 12 juin 2024
2. Demande de retrait de la commune de Vélizy-Villacoublay
3. Décision Modificative N°1
4. Budget 2025 – Débat des orientations budgétaires
5. Remboursement de frais engagé au Président

I. Valorisation du Domaine de Montéclin

LES FAITS MAJEURS 2024

1 - Travaux d'entretien et de mise en valeur du domaine

Le syndicat réalise chaque année un programme d'action préconisé pour la gestion durable du patrimoine forestier :

➤ Travaux de maintenance

- Entretien des infrastructures
- Entretien des accotements et talus

➤ Travaux d'accueil

- Entretien des lisières
- Entretien des équipements d'accueil du public

➤ Travaux sylvicoles

- Travaux d'abattage, démontage, massifs de rhododendrons
- Lutte contre les dépôts sauvages

➤ Dégagements et entretien des chemins et des bords de chemins



© Christian Sifre



14 oct. 2024 10:45:29
35 Route de Versailles
Bièvres
Essonne
Île-de-France

➤ Entretien du mobilier et remplacement de deux bancs



© Christian Sifre



- Travaux pour contrôler l'écoulement des eaux pluviales lors d'épisodes de fortes pluies



➤ Entretien du verger et des plantations réalisées en 2023



- **Organisation de battues administratives** : À la demande du SIAB, réalisation d'une battue administrative avec participation de l'ONF du côté Essonne et Yvelines.



Accusé de réception en préfecture
091-219106358-20250616-2025_30-DE
Date de télétransmission : 19/06/2025
Date de réception préfecture : 19/06/2025

- Intégration de nouvelles parcelles au régime forestier, en cours de révision, en vue d'une signature avant la fin de l'année 2025.
- Co-instruction avec l'ONF de l'élaboration du plan simple de gestion du massif forestier de Montéclin.

Objectif : permettre de prévoir les orientations et les interventions sur le massif dans les 20 ans à venir.

Passage en commissions des sites du département des Yvelines et de l'Essonne : avis favorable des Architectes de Bâtiments de France ainsi que des inspecteurs des sites.

2 - Fête des 50 ans de Montéclin – 5 & 6 octobre 2024

Le SIAB, en partenariat avec différents acteurs locaux, a fêté les 5 et 6 octobre 2024, les 50 ans de la Déclaration d'Utilité Publique du Domaine de Montéclin, à travers un événement exceptionnel.

Deux jours d'animations gratuites, pour tous, pour découvrir et apprécier ce lieu.



L'affiche de l'évènement

Accusé de réception en préfecture
091-219106358-20250616-2025_30-DE
Date de télétransmission : 19/06/2025
Date de réception préfecture : 19/06/2025

Discours



© Adeline Baret



Accusé de réception en préfecture
091-219106358-20250616-2025_30-DE
Date de télétransmission : 19/06/2025
Date de réception préfecture : 19/06/2025



© Adeline Baret



© Adeline Baret



© Adeline Baret

Accusé de réception en préfecture
091-219106358-20250616-2025_30-DE
Date de télétransmission : 19/06/2025
Date de réception préfecture : 19/06/2025

Buffet : organisé par **Terre&Cité** et composé de produits locaux



© Christian Sifre



Opération « 50 ans, 50 arbres »

- En collaboration avec le poney club, nous avons défini les emplacements et fourni les consignes techniques pour la plantation de 50 arbres.
- Nous avons également assuré l'accompagnement pédagogique et la réalisation et pose des panneaux d'information.

Plantation d'arbres par les Maires



Accusé de réception en préfecture
091-219106358-20250616-2025_30-DE
Date de télétransmission : 19/06/2025
Date de réception préfecture : 19/06/2025

Plantation d'arbres par des enfants des CMJ et CME de la vallée

© Adeline Baret



Accusé de réception en préfecture
091-219106358-20250616-2025_30-DE
Date de télétransmission : 19/06/2025
Date de réception préfecture : 19/06/2025



Accusé de réception en préfecture
091-219106358-20250616-2025_30-DE
Date de télétransmission : 19/06/2025
Date de réception préfecture : 19/06/2025

Stands associations : Les Amis de la Vallée de la Bièvre, l'Office de Tourisme et des Congrès de Versailles Grand Parc, l'Office de Tourisme Destination Paris-Saclay, Terre et Cité, le Syndicat d'initiative de Vauhallan & ADER, le groupe de Recherche Historique de Jouy-en-Josas.



© Adeline Baret

Accusé de réception en préfecture
091-219106358-20250616-2025_30-DE
Date de télétransmission : 19/06/2025
Date de réception préfecture : 19/06/2025

Visites du rucher du verger de Vauboyen

Découverte de l'apiculture animée par des membres de l'association « Les Ruchers de Jouy ».



© Les Ruchers de Jouy

Accusé de réception en préfecture
091-219106358-20250616-2025_30-DE
Date de télétransmission : 19/06/2025
Date de réception préfecture : 19/06/2025

Conférence sur les chauves-souris

Une conférence très Nature, animée par **Quentin ROUY** de Acathoé, permettant d'écouter, de regarder et d'apprendre à connaître ces animaux aux superpouvoirs qui voient avec les oreilles et volent avec les mains.

La conférence a été suivie d'une balade découverte des chauves-souris et de leurs ultrasons dans le domaine de Montéclin, lieu labélisé « Refuge pour les chauves-souris ».



© Jacques Postel

Accusé de réception en préfecture
091-219106358-20250616-2025_30-DE
Date de télétransmission : 19/06/2025
Date de réception préfecture : 19/06/2025

Ateliers et animations en famille : proposées par le Poney club de Montéclin, le Club Canin de la Vallée de la Bièvre et Ecopark Adventures de Montéclin.



© Jacques Postel

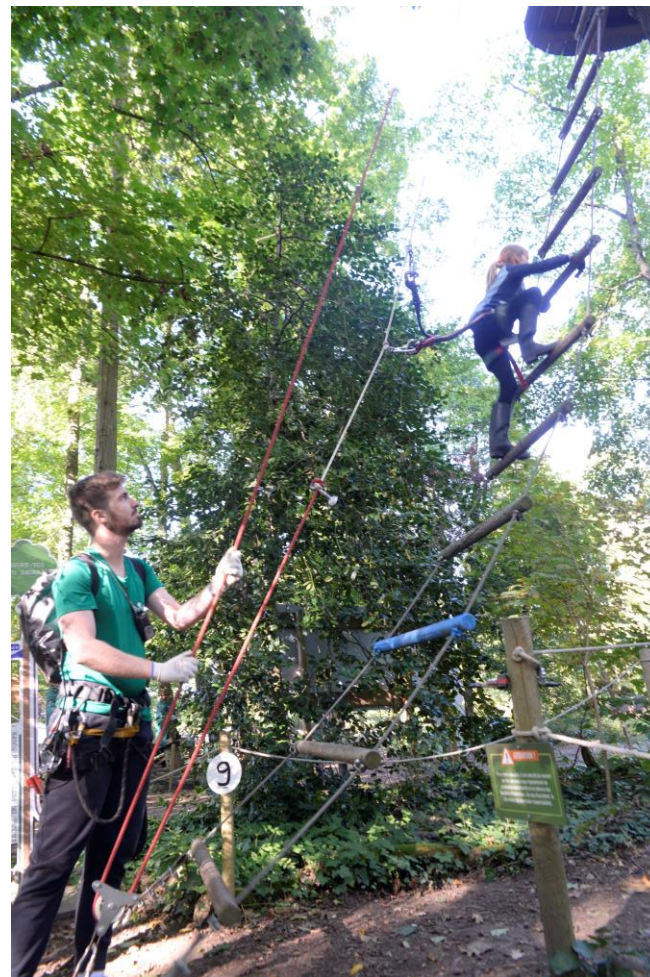

Accusé de réception en préfecture
091-219106358-20250616-2025_30-DE
Date de télétransmission : 19/06/2025
Date de réception préfecture : 19/06/2025

2 Balades commentées dans le domaine de Montéclin

Deux balades de découverte du patrimoine tant naturel qu'historique ont été organisées par le SIAB et suivies par de nombreuses personnes. Au cours de ces balades, **Christian SIFRE**, naturaliste, écologue, responsable de la gestion du domaine au sein du Syndicat, a fait découvrir aux participants son massif forestier, son patrimoine naturel et paysager remarquable, en contant son histoire depuis l'âge de pierre.

Randonnées dans la vallée de la Bièvre

Cinq randonnées de découverte de la vallée de la Bièvre ont été proposées (entre 5,6 km et 11 km, non accompagnées).

Exposition « La Bièvre » du Syndicat Mixte du Bassin Versant de la Bièvre (SMBVB), et **projections de films**.

Restauration sur place : un food truck a été mis à disposition du public (burgers, frites, crêpes...).

3 - Un point sur la DSP

➤ Le permis d'aménager un espace de réception

Le syndicat a donné son accord au délégataire pour étudier la mise en place d'un espace d'accueil conformément à la DSP, avec un service de restauration rapide au comptoir ou par la mise en place de distributeurs automatiques.

➤ Fréquentation du domaine en quelques chiffres

- Poney-club de Montéclin : 635 licences en 2024 et 699 Baptêmes poneys.
- Club Canin de la Vallée de la Bièvre : 270 adhérents en 2024.
- Ecopark Adventures de Montéclin : environ 15 000 parcours effectués entre mi-février et fin octobre 2024.

4 - Création d'un parcours sportif de santé (9 agrès) et installation de ganivelles autour des agrès

- ✓ Automne 2023 : commande passée
- ✓ 2024 : fourniture et pose du parcours + installation de ganivelles pour la protection du parcours contre les sangliers
- 9 agrès :
 1. Poutre d'équilibre
 2. Pas de géants
 3. Slalom
 4. Franchissement de haies / saut de haies
 5. Espalier (double)
 6. Barres parallèles
 7. Barres de traction (triple)
 8. Échelle horizontale (double)
 9. Station/barres étirement des jambes/dip

Les agrès + ganivelles



Accusé de réception en préfecture
091-219106358-20250616-2025_30-DE
Date de télétransmission : 19/06/2025
Date de réception préfecture : 19/06/2025

Un panneau d'information



II. Valorisation de la Haute Vallée de la Bièvre

LES FAITS MAJEURS 2024

1 - Continuation d'un site internet de la Vallée de la Bièvre

www.valleedelabievre.fr



- ✓ Finalisation de l'architecture du site
- ✓ Travail sur le contenu
- ✓ 27 septembre 2024 : mise en ligne du site
- ✓ 2 octobre 2024 : demande de versement du solde de la subvention du Département de l'Essonne

Accusé de réception en préfecture
091-219106358-20250616-2025_30-DE
Date de télétransmission : 19/06/2025
Date de réception préfecture : 19/06/2025

2 - Poursuite du balisage des 4 nouvelles boucles de randonnée pédestre (45 km) – Essonne

A la demande de la ville de Verrières-le-Buisson, un panneau, double face, de dimensions 1400 x 1000 mm, a été installé au niveau de l'Espace Bernard Mantienne, un endroit par lequel passe la boucle « Entre jardins et forêt ». Ce panneau est commun aux boucles « Entre jardins et forêt » et « Abbaye aux Bois ».



© Jacques Thomas-Bourgneuf

Accusé de réception en préfecture
091-219106358-20250616-2025_30-DE
Date de télétransmission : 19/06/2025
Date de réception préfecture : 19/06/2025

3 - Aide pour boucler le parcours pédestre de Toussus-le-Noble, développé par VGP

Contribution du SIAB à la boucle pédestre de Toussus-le-Noble

- Le SIAB a été à l'origine de cette proposition et de la définition sur le terrain de son emplacement.
- Le SIAB a réalisé les démarches auprès des propriétaires privés pour obtenir leurs accords.
- Le SIAB a organisé plusieurs réunions avec les partenaires pour arrêter les itinéraires et les aménagements nécessaires.
- Le SIAB a fait réaliser et financé une chicane à motos.

L'ensemble de l'aménagement est en cours de finalisation.

Les travaux des réalisations du chemin et la pose de la chicane ont été réalisés par le SIABV.

Circuit « Sentier de la Porte de Toussus » : 14 km

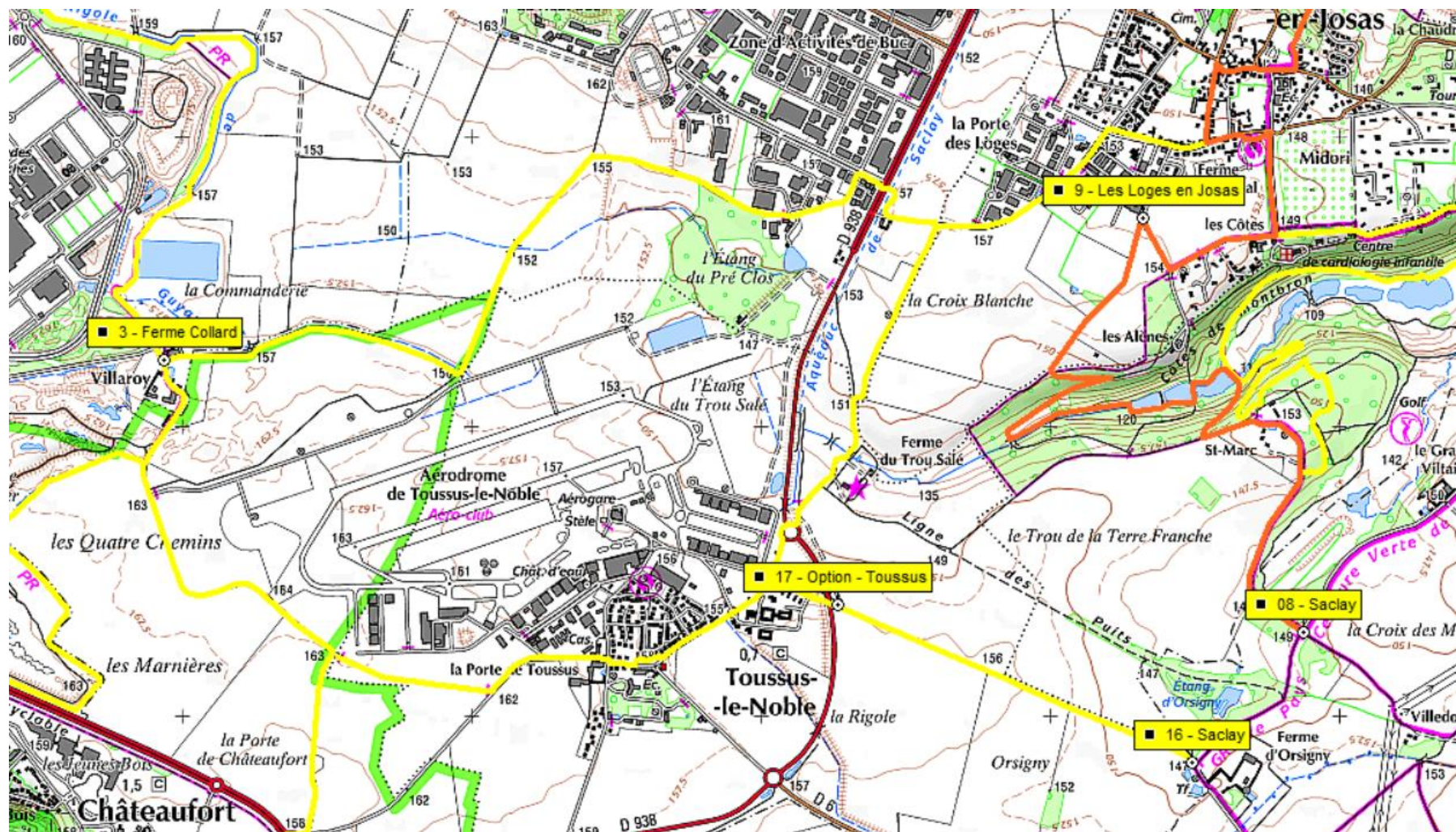

Accusé de réception en préfecture
091-219106358-20250616-2025_30-DE
Date de télétransmission : 19/06/2025
Date de réception préfecture : 19/06/2025

La chicane à Villaroy



4 - La sauvegarde du chemin de randonnée passant par le Bois du Rocher



© Christian Sifre

2024 marque la fin de la convention d'entretien du massif signée avec le Département des Yvelines & la reprise du massif par VGP.

5 - Projet de mise en valeur de l'Aqueduc de Buc et de la maison du fontainier



© Jacques de Givry, 1986

Aqueduc de Buc



© Jacques de Givry, 2010

Réunions et échanges - projet de réouverture des cônes de vues :

- **18 janvier 2024** à 16h par visio conférence : réunion de restitution de l'étude pré-opérationnelle de réouverture des cônes de vues. L'étude réalisée en 2023 a compris un travail de terrain et de repérage pour chaque cône de vue, un recensement de chaque arbre devant être abattu ou élagué, un croquis des rendus potentiels, et une hiérarchisation du calendrier de travaux.
- **8 novembre 2024** à 10h à la Mairie de Buc : présentation des cônes choisies pour initier le projet.

Demande par le SIAB au ministère de la Culture du classement des talus au même titre de l'aqueduc lui-même.

Les cônes de vues

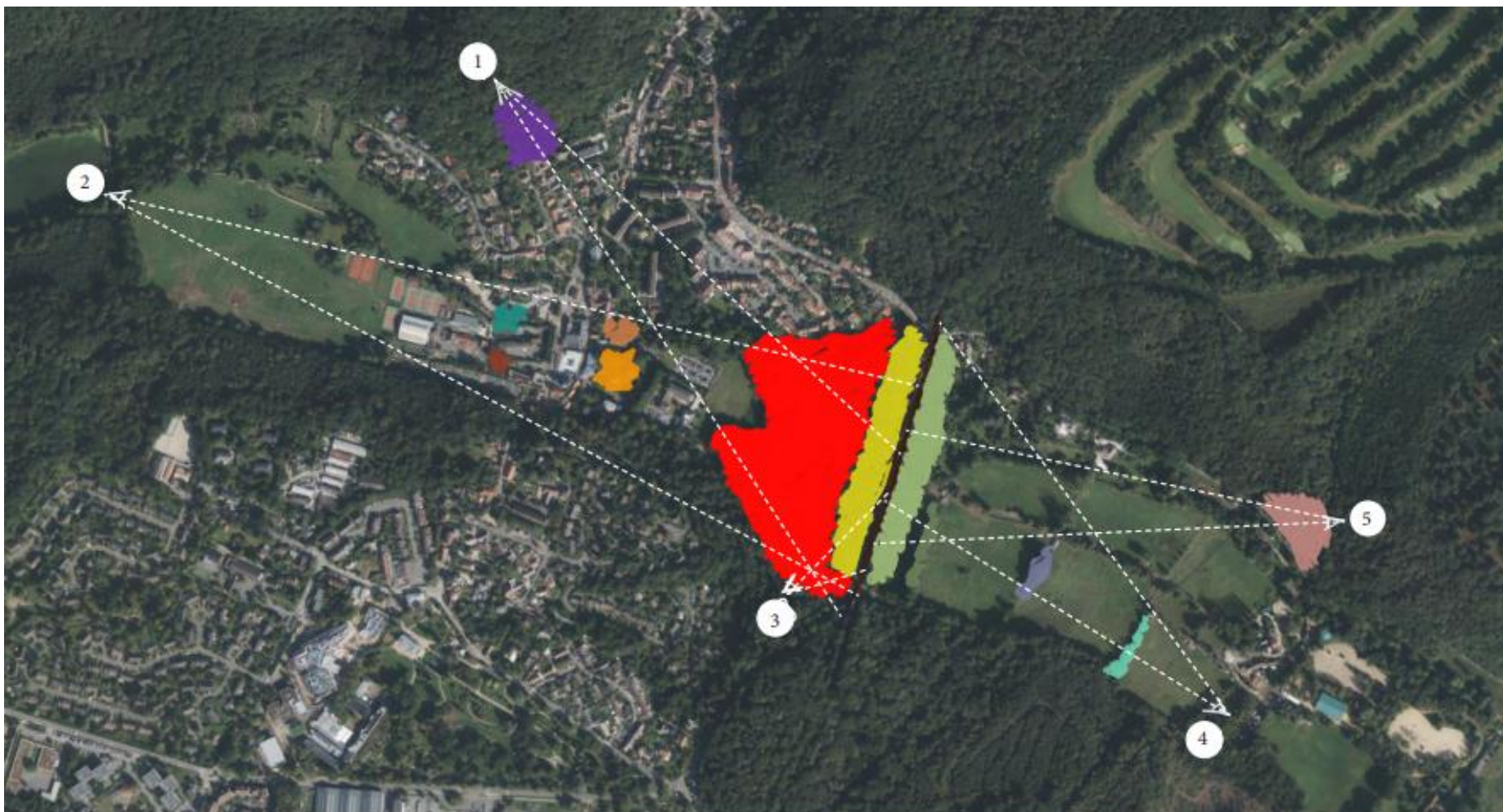

Accusé de réception en préfecture
091-219106358-20250616-2025_30-DE
Date de télétransmission : 19/06/2025
Date de réception préfecture : 19/06/2025

6 – Rencontre avec VGP

2^{ème} semestre 2024, échange avec VGP sur la possibilité de collaboration entre le SIAB et l'Office de tourisme et des Congrès de Versailles Grand Parc pour le développement de l'attractivité touristique de la Haute Vallée de la Bièvre.

III. Démission de la ville de Vélizy-Villacoublay

En fin d'année, la ville de Vélizy-Villacoublay a décidé de démissionner du syndicat, qui en a pris acte.



Vélizy-Villacoublay

La procédure de sortie d'un membre étant encadrée par la loi d'une manière très stricte, la sortie de Vélizy-Villacoublay du SIAB devrait intervenir à la fin du premier trimestre 2025.

Nous regrettons ce départ qui porte un coup d'arrêt aux projets développés dans les lignes précédentes et remettent en cause le financement de ces actions, la participation de Vélizy-Villacoublay représentant près de 20% des recettes du syndicat.

ANNEXES

HISTORIQUE DU SIAB (1)

- **1967** : création du Syndicat Intercommunal d'Etudes et d'Aménagement de la Vallée de la Bièvre (SIEAPVB) avec comme objet la protection des sites boisés de la Vallée de la Bièvre et le renforcement des liens entre les villes de la vallée.
- 7 villes y adhèrent dès son origine : Bièvres, Buc, Igny, Jouy-en-Josas, Les Loges-en-Josas, Vauhallan, et Verrières-le-Buisson.
- Parmi ses 1ères actions, il promeut et encourage la création du CES d'Igny et la transformation du lycée technique de Buc en CES.
- **1970** : le promoteur Robert Zellinger de Balkany porte son dévolu sur le Domaine de Montéclin. C'est, parmi plusieurs projets présentés, un programme de 120 000 m2 de logements et de bureaux qui doivent voir le jour sur les 9 ha constructibles du Domaine.
- **1971** : la municipalité de Bièvres, décide de s'opposer à toute urbanisation massive sur le Domaine et fait appel à la solidarité des maires de la Vallée pour l'aider dans son combat.

HISTORIQUE DU SIAB (2)

- **1974** : le préfet déclare d'Utilité Publique l'acquisition du Domaine de Montéclin par le Syndicat. Devant le refus du promoteur, une procédure d'expropriation est mise en œuvre. La preuve était faite que la solidarité des villes de la Vallée pouvait permettre de sauver d'une urbanisation massive et définitive la Vallée de la Bièvre Amont.
- **7 juillet 2000** : classement de la Haute Vallée de la Bièvre par le Ministère de l'Aménagement du Territoire et de l'Environnement au titre des sites naturels.
- **2015** : le SIEAPVB devient SIAB (Syndicat Intercommunal de l'Amont de la Bièvre) et la ville de Vélizy-Villacoublay rejoint le syndicat.
- **2021** : les communes de Châteaufort, Saclay et Toussus-le-Noble rejoignent le syndicat.

RAPPEL DES MISSIONS

- Suivre les plans d'urbanisme de la Vallée et veiller à leur respect.
- Examiner les projets importants des communes qui sont de nature à modifier le site d'aménagement de la Vallée de la Bièvre.
- Donner son avis sur l'implantation des équipements collectifs à caractère intercommunal.
- Mettre en œuvre tout moyen propre à la protection des bois de la Vallée et l'aménagement des espaces naturels.
- Favoriser l'échange d'informations pour les communes de la Vallée.
- Prendre toutes initiatives propres à entretenir et renforcer l'identité culturelle et environnementale de la Vallée de la Bièvre sur le périmètre du Syndicat.
- Toutes autres attributions qui pourraient lui être confiées par les communes intéressées.

OBJECTIFS DU SYNDICAT

- Développer une identité touristique de la Vallée de la Bièvre, au service des intercommunalités dont c'est aujourd'hui la compétence.
- Participer à la mise en valeur du patrimoine naturel et bâti des villes membres du syndicat.
- Réaliser des chemins de randonnées pédestre le long de la Bièvre, une liaison avec le Parc Naturel Régional de la Haute Vallée de Chevreuse et la Plaine de Versailles.

TERRITOIRE

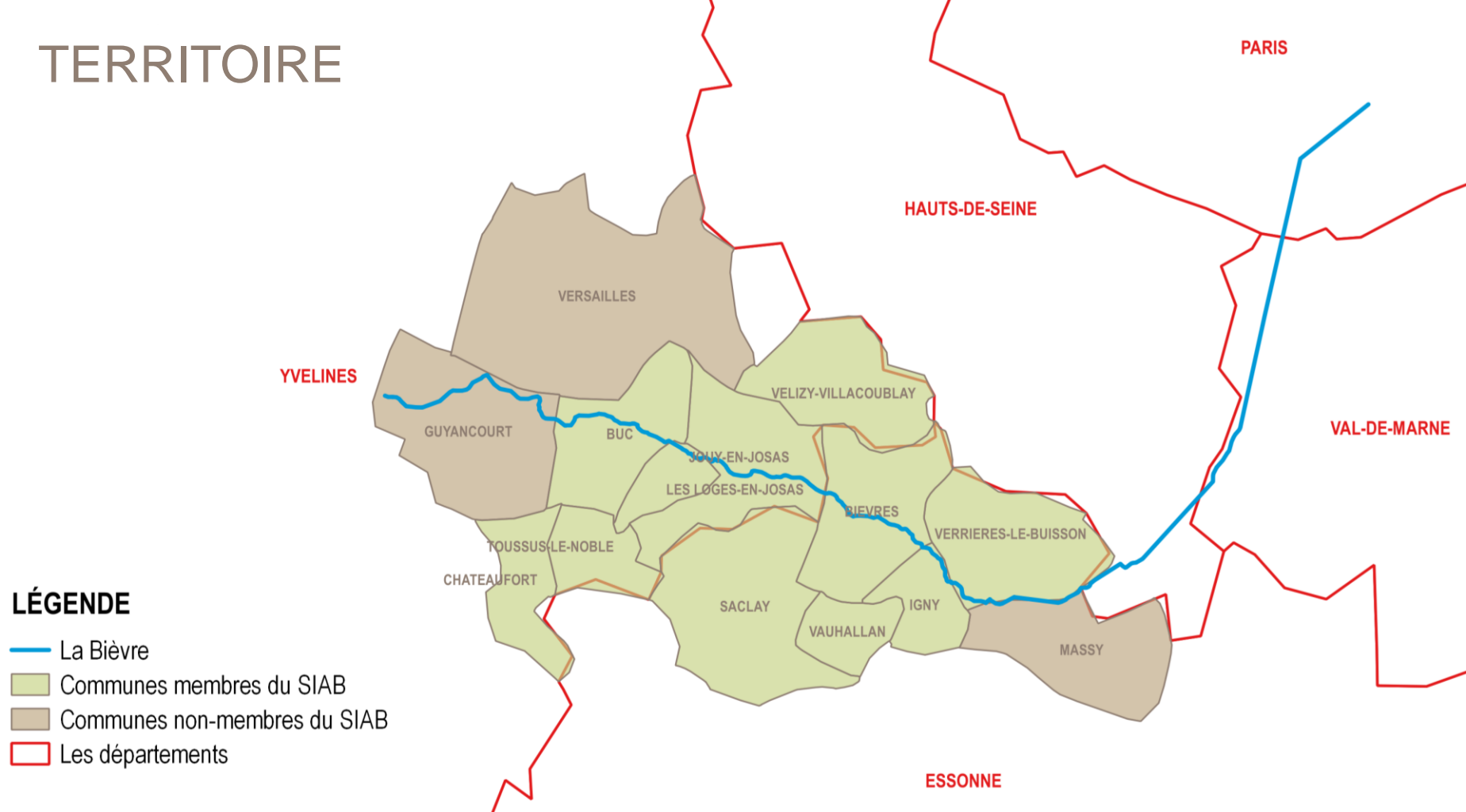

Avec une population de **78 353** habitants (au 28 décembre 2024), le territoire du syndicat s'étend :

- Sur l'**Essonne** avec les communes de : Bièvres, Igny, Saclay, Vauhallan, Verrières-le-Buisson
- Sur les **Yvelines** avec les communes de : Buc, Châteaufort, Toussus-le-Noble, Jouy-en-Josas, Les Loges-en-Josas, Vélizy-Villacoublay

Accusé de réception en préfecture
091-219106358-20250616-2025_30-DE
Date de télétransmission : 19/06/2025
Date de réception préfecture : 19/06/2025

LES INSTANCES DU SYNDICAT (1)

Bièvres	Anne PELLETIER-LE-BARBIER	Titulaire et 1 ^{ère} Vice-Présidente
	Dan ATLAN	Titulaire
	Marianne FERRY	Suppléante
	Christelle De BEAUCORPS	Suppléante
Buc	Maguy RAGOT-VILLARD	Titulaire
	Christian GASQ	Titulaire et 3 ^{ème} assesseur
	Catherine LE DANTEC	Suppléante
	Jean-Christophe HILAIRE	Suppléant
Châteaufort	Patrice BERQUET	Titulaire et 5 ^{ème} assesseur
	Etienne DUPONT	Titulaire
	Emilien NIVET	Suppléant
Ignny	Patricia LECLERCQ	Titulaire et secrétaire
	Anne LAUNAY	Titulaire
	Marine METIVIER	Suppléante
	Béatrice GREGOIRE	Suppléante

LES INSTANCES DU SYNDICAT (2)

Jouy-en-Josas	Gilles CURTI	Titulaire et Président
	Daniela ORTENZI-QUINT	Titulaire
	Paul WARNIER	Suppléant
	Véronique AUMONT	Suppléante
Les Loges-en-Josas	Odile CONROY	Titulaire et 4 ^{ème} assesseur
	Jean-Côme RIVIERE	Titulaire
	Gérald TOWNSEND	Suppléant
	Lyse-Marie CLISSON	Suppléante
Saclay	Claude MAJEUX	Titulaire et 6 ^{ème} assesseur
	Annie CADORET	Titulaire
	Jean-Jacques DEBRAS	Suppléant
	Guillaume COCHARD	Suppléant
Toussus-le-Noble	Christine DES-SAINTS	Titulaire et 7 ^{ème} assesseur
	François CHERON	Titulaire
	Marie-Line ALBERT	Suppléante
	Thomas HAUDECOEUR	Suppléant

LES INSTANCES DU SYNDICAT (3)

Vauhallan	Pascal NAWROCKI	Titulaire et 2 ^{ème} Vice-Président
	Dominique DUMAS	Titulaire
	Éric MORISSET	Suppléant
	Geneviève SHATER	Suppléante
Vélizy-Villacoublay	Pascal THEVENOT	Titulaire
	Nathalie BRAR-CHAUVEAU	Titulaire
	Frederic HUCHELOUP	Suppléant et 1 ^{er} assesseur
	Nathalie NORMAND	Suppléante
Verrières-le-Buisson	Karine CASAL dit ESTEBAN	Titulaire et 2 ^{ème} assesseur
	Gérard DOSSMANN	Titulaire
	Henri ROGER-ESTRADE	Suppléant
	Nathalie de VILMORIN	Suppléante

PERSONNEL

Au 1^{er} décembre 2024, l'effectif du syndicat comptait 3 agents :

- 1 chargée de projets de mise en valeur de la Haute Vallée de la Bièvre, à temps plein
- 1 responsable administrative à temps partiel
- 1 responsable environnement à temps partiel

PARTICIPATIONS FINANCIERES VERSEES

➤ **1 997 €** versés au **Syndicat Mixte du Bassin Versant de la Bièvre (SMBVB)**

Le SMBVB a été créé le 1er décembre 2003. Il a pour objet d'élaborer une charte de territoire sur l'ensemble des questions liées à l'eau, aux milieux naturels et à la préservation et la mise en valeur du patrimoine historique du bassin versant de la Bièvre. Ses ressources proviennent essentiellement des cotisations versées par les structures membres du syndicat ainsi que des subventions accordées par l'Agence de l'Eau Seine Normandie ou la Région Ile-de-France.

➤ **500 €** adhésion à **Terre et Cité**

L'association a pour objectif de pérenniser, promouvoir et développer une agriculture de qualité sur le Plateau de Saclay et ses vallées et de préserver et mettre en valeur le patrimoine associé : naturel, forestier, bâti, hydraulique, culturel...

➤ **1 000 €** subvention exceptionnelle à l'association de **Marche de la Bièvre** (40ème édition de la marche)

BUDGET PRIMITIF ET BUDGET SUPPLEMENTAIRE 2024

Budget primitif 2024	
Montant global du budget 2024	148 152 €
Investissement	19 746 €
Fonctionnement	128 406 €
Les recettes proviennent en majorité :	
des participations communales	78 235 €
de la redevance du délégataire	49 592 €

Budget supplémentaire 2024	
Montant global du budget 2024	242 429 €
Investissement	145 500 €
Fonctionnement	96 929 €

BILAN FINANCIER 2024

	INVESTISSEMENT	FONCTIONNEMENT	TOTAL
DEPENSES 2024	67 202,86 €	136 913,99 €	
RECETTES 2024	84 274,75 €	128 873,74 €	
RESULTAT EXERCICE 2024	17 71,89 €	-8 040,25 €	
REPRISE EN 2024 DES RESULTATS ANTERIEURS 2023	15 915,95 €	96 829,75 €	
TOTAL RESULTAT CLOTURE 2024	32 987,84 €	88 789,50 €	121 777,34 €



Syndicat Intercommunal de l'**A**mont de la **B**ière (SIAB)
2 Grande Rue, 78350 Les Loges-en-Josas
www.domaine-de-monteclin.fr